朝鮮日報 朝刊
本紙特刊十二面

社說 金海農民들의 陳情
—當局의 緊急한 對策이 必要—

一

洛東江下流 沿岸及 三角洲인 金海郡의 大渚, 駕洛, 鳴旨等 各面의 農民二千人이 지난 六月三日부터 七日밤까지 慶南道廳에 殺到하야 一川式工事에 依한 麥作被害額 補償을 要求하다가 滿足한 回答을 듯지못하얏다하야 終乃解散치안코 그廳前에서 一夜를 또새우라한다는 말은 昨紙까지 報道한바어니와 그後 通信에 依하면 農民들은 慶南當局의 懇諭後 善處하겟다는 言明을듯고 歸散하고, 慶南當局도 知事, 產業部長, 地方課長이 總督府에 來到하야 그對策을 研究하게되어 于先 大問題를 이르키지안엇스니 金海農民과 當局을爲하야 多幸한일이라하겟다. 그러나 二千의 農民이 二日間이나 勞働치도 못하고 露天에서 굶고떨엇고, 또 今後 滿足한 解決을 어들때까지 기다릴農民의不安과 焦燥는 적지안흘것으로서 農民의 밧는 影響은 莫大하다 하겟다.

二

듯건대 今次 金海農民이慶南道廳에 陳情한 理由는 이러하다한다. 洛東江下流는 찌저저 여러支流를 맨들고, 三角洲를 맨들엇는바 當局에서水害를 防備하라는 意圖에서 所謂 一川式工事를하야 一部支流를 本流로合처흐르게만들엇섯다. 그러나 그後 洪水가잇슬때는 그洪水는 堤防을 넘어 三角洲, 江岸等으로 浸入하야 被害가 莫大하야 今春五月八日로부터 九日에 이르는 大暴雨時에도 洪水가 堤防을 넘어 麥의 耕作地 二千町步가 浸水되어 被害額이 二萬八千五百萬石 二十三萬餘圓에 이르럿다. 그리하야 將千五百戶, 一萬人의住民은 次麥收期를 압두고飢餓에 매게되엇스므로 累次 그補償을 慶南當局及 內務局土木草梁出張所에 陳情햇으나 何等 回答이 업슴으로 今次의陳情을 한것이라한다.

三

吾人은 金海郡下의 被害理由가 果然 一川式工事때문인지는 專門家의 말을 듯기前에는 判斷치안는다. 그러나 金海郡下의 被害의原因이 一川式改修工事에 잇엇든지 말앗든지 이미 莫大한損害를 본것이 事實이오, 이것을 救濟해달라고 벌서부터 當局에陳情하얏음에도 不拘하고, 一次의 回答도 업섯고, 二千餘의 群衆이道廳에 殺到한때에 이르러서도 即時에 滿足한 回答을안하고, 그責任을 總督府當局에 미루다가 不得已 總督府當局과 協議하라는것처럼 달려온것은 너무도 民衆에 對한 處置가 近視的이 아닌가 한다. 이미 陳情한지 一個月이 되엇고, 麥收期가 今明間에迫頭한데 不拘하고, 此日, 彼日總督府의 下命만기다린다는것은 直接被害民과 當面한 慶南道와 金海郡의 失態이라 안을수업다.

四

方今 總督府에서는 內務當局과 慶南當局이 會合하야 對策을 講究中이라니 滿足한 解決이 잇을것으로 期待하거니와, 吾人의 見解로서는 一補償이거나 救濟이거나 그區分은 今後 專門家의 調査로써 決定하기로하고, 于先當面한 飢餓農民에게 救濟工事나, 金錢을 支出하야할것이다. 救濟工事나 무엇이나必要치안은것이아니나 農民의 當面한 要求는 麥收及 金錢이다. 그러므로 當局은 各其 麥收에 相當한 金額을 支出하고, 그名稱은 後日 그被害原因을 調査하야 補償 或은災害救濟金으로 할것이라고 한다.

西南國防會擴大 武力討伐을防備
中央의軍備策戰研究를開始
西南政局漸次緊張

【上海發】蔣介石氏의西南武力解決은軍統한時間問題로 錄日前廣東方面을視察하고 歸滬한某國武官도 蔣介石氏가 廣東討伐을決意하면 現在라도十萬의中央軍을即時 江西福建으로부터動員할수잇는狀態에잇다 廣東側에서도極度로 警戒하고잇다한다 陳濟棠은 最者國防等西南文治派의建議인 國防委員會組織에着手하게되어 現在小規模의國防建設委員會를擴大하야 廣東軍의師長以上及空軍將校技術員等을全部 委員으로하기로決定하엿다 陳濟棠은國防委員會를 廣東總司令部의直屬機關으로하고 同會中에研究會를組織하야 蔣介石氏의西南討伐에對한 策戰及軍備充實의方法을 研究케하는模樣인데 南京側에서는 陳濟棠이 最者國防委員會組織案은 謠言이라고正式으로 否認하엿음에도不拘하고 이러한態度로 나아가는것은食言이라하야 重大視하고잇다 그리고陳濟棠은 砲兵隊를새로編成하야 六月初부터 訓練을開始하는一方 七, 八兩師團을命하야 章水沿岸에 砲壘를構築하는等 廣東防備에熱中하고잇다

의推移가 자못 重大視되여잇는此際 辭職的態度를 持續하고잇는 齋藤首相은 閣議開會前 午前十時부터 約三十分間 小川法相과 別室에서 會見하고 黑田問題의取調狀況에對하야 說明을求한바 此에對하야 小川法相은 今日까지判明된取調內容에關하야 詳細說明한模樣이다 이會見結果는 齋藤首相의態度決定에 相當한 參考가되리라고 解釋되는바 所謂中間報告에依하야 取調의全貌가 判明되기까지는 相當한時日을 要할模樣임으로 따라서 政府의態度決定은 遲延되리라고 觀測된다

西南實情視察次 黃紹雄氏不日南下
中央의最後的態度決定코저 要人과意見交換

【南京發】內政部長黃紹雄氏는蔣介石의命에依하야近日南京出發 香港廣東에赴하야 西南元老派及陳濟棠 李宗仁氏等과會見하고 中央의對日方針에對하야說하고 더욱詳明懇切히 中央對西南問題에對하야 協議키로되여잇는대 其使命은西南의對南京態度及 軍備狀態의視察에잇다 特히例의外交委員會及國防委員會等에對하야 陳李兩實力者의眞意를明確히하려는것이라고觀測되다 黃氏는南下하는길에 鄉里廣西에도 들닐터인대 出發前必要에따라 一次南昌으로赴하야 蔣介石氏와會見하기로되여잇다 黃氏의南下는中央의對西南政策 最後決定에重大한意義를갓는것으로 黃氏의視察結果如何에따라 蔣氏의西南實力討伐의實行期도決定되리라고觀測된다

有吉公使 汪氏와重要會談

【電通南京七日發】對中新政策을 가지고歸任한有吉公使는 七日午後西時有野領事同伴으로 官邸에 汪精衛氏를訪問, 唐有壬氏와 會見一時間半에亘하야 會談을遂하엿는대 右會見後有吉公使는말하되 東鄉元帥의國葬에中國의吊意를 感謝하엿더바 汪精衛氏는 故도元帥의死去는 東洋의一大損失이라고」吊詞를述하엿다 外交問題에는 觸지안코 諸問題의 具體的交涉은 須磨南京總領事에 依賴하기로하엿다하며 그內容에按觸함을避하엿스나 右會談에서 有吉公使는 外國資本輸入가 中國內政統一建設에有害한 것을勸告하고 東洋의安全力으로서 日本이取하는 對中政策의眞意를說明하야諒解식히고 中國側의 諸懸案의急速解決에의 決意를促한模樣이다 그리고有吉公使는 八日外交部新築祝賀式에臨한後 同夜十一時半發上海에歸任할터이다

林陸相과首相 閣議前會見
時局重大時注目

【聯合東京電話】林陸相은八日閣議開會에압서 齋藤首相과會見要談하얏는바 時局重大한此際인만큼 重大視되다

歷代內閣名簿에 高橋藏相이記名
藏相辭職의決意表示라고 消息通은미리斟酌

【電通東京電話】七日의小山法相과 林檢事總長과의會見은 俄然政界各方面에異常한刺戟을 與하고 이結果八日定例閣議에서 小山法相으로부터 大藏省疑獄事件의中間報告가잇고 政局이急轉回하지안을가하는 風說이 頻繁히流傳되엿는데 事實은司法省側의取調도正式으로 報告할만하기까지에는 進展되여잇지 안코 八日閣議에서는차라리齋藤首相으로부터 逆으로小山法相에對하야 新聞에서는 檢事總長과會見한眞意가 何言되는때 事實아니냐고 質問이잇섯슴으로 小山法相은 이에對하야 單히맛난것은確實하다 고答하얏슬뿐으로 事件그自身에는何等關與한바아니엇다 이所謂政局異變의疑이될中間報告란것은 來週中에될것갓지도 안코 相當히 延期될것과 갓다 그런데 八日閣議에서 高橋藏相이歷代內閣記名帳에 自己의일홈을쓰셧다 藏相이「花押」을쓴것은 時節이時節인만큼非常히微妙한反響을 與하얏다 適어도 高橋藏相은近日辭任할決心을하고잇는것이라고 神經을날카롭게하는것도 無理는아니다 그런때內閣側에서는 아니다 이제까지 高橋藏相은 總理大臣과大藏大臣을 몃번式하고서도 內閣記名帳에花押을쓰지못하엿슴으로 今回記錄課가 가저온것에 不過하다 고크게陳辯에努力하고잇다 事實高橋藏相이 自滿하야「花押」을한것은確實함으로 귀빠른觀測들의神經에올닌「藏相辭任決意」의表示라고까지말하는것은 早일너이다 때도때인現內閣에게 조치못한兆徵이다

法相, 首相會見 閣議開會前에

【聯合東京電話】大藏省疑獄...

玖馬政府 貨幣輸出禁止

【電通東京電話】在玖馬波邊領事로부터 八日外務省에到達한情報에依하면 玖馬政府는貨幣의海外流出防止를爲하야 貨幣輸出禁止案을 制定하고 對外爲替의取組를 禁止하얏다 但輸入商品의代金支拂에關하야는 本法의除外例가되엿다

留改訂交涉代表 田中丸氏로決定

【聯合東京電話】蘇領水產組合에서는 八日午前十時丸ノ빌딩內同의組合事務所에서 評議員會를開催하고 近日莫斯科에서開會할 留換算率改訂交涉의 側代表派遣에關하야 協議한結果 日魯漁業會社囑託田中丸佑厚氏로決定되엿다 同氏는來二十日頃 西伯利亞經由로蘇都에赴할터이다

贊, 否兩派로나뉜 軍部의宇垣內閣觀
林陸相은政治不干涉標榜이나 司令官時代에含怨

政變은언제? 後繼內閣의首班은누구? 各人各色의推測을하고잇다. 事實아는사람은업다。 첫재內閣을내놀處地에잇는 齋藤首相自身도 언제그만둔다고 決心한것도아니오, 宇垣總督의 말과가치「內閣이케든러지기도 하는때에 떠드는것은 甚히 不謹愼도失禮스런」말이나, 一方 政變否定함과同한 表裏의일서진것이 實情이다。 그러면 軍部가 宇垣總督을 어떠케 보는것을 打診하야 보는것도 재미잇는일일것이다。

◇

이다음에 我은宇垣! 宇垣! 하고 九十九퍼!—센트로 떠드는宇垣擁立派는그만두고라도 宇垣氏自身도「軍部에서크게反對한다고하는說이잇지마는 머—別問題업다 軍部에在한我輩의勢力도그리無視할것은못된다 이번은나차려이겟지」하고自信잇게 東京에 그抱負를나타내엿다고 一般은본다 그러나問題의坂野問題도 所謂軍部의主動向인反宇垣熱이俄然尖銳化하게되자問題는새伏線圈內로드러갓다 却說坂野少將이聲明을發表한趣旨의「光榮」이라는책망을맛게되자 宇垣排擊派는雀躍! 宇垣氏에對한데마는飛飛! 엇더튼 宇垣氏에對한軍部態度가 容易한問題가아니라는것은 事實인것으로立證된셈이다 이에政權에垂涎하는宇垣派政客一群은 軍部의反對만업스면 宇垣氏가나서게될러인대하고 怨望스럽게正體못잡을 軍部를非難한다 그래서都大體「林陸相은 엇더한생각을가지고잇는가?」고瞰을집허보려는氣色들이다

◇

그러나林陸相의宇垣氏에對한態度는 各方面注視의的이 되엿스나 林陸相은「政治不干與」의 검댁이속에드러안저 좀처럼맙을안는다、그러나 兩家遠勤共을目標로 內閣의動向、國策의如何는 直時國防에影響한다는 陸相의立場을 생각하면 所謂「政治不干與」의 意味를 再吟味할必要가잇다、率直히 말하면林陸相은 ○○大將의 心情은充分諒解하나 그大將을 에둘은사람들이 今日의 ○○ 일운것임으로 그勢力을 去勢하려는 一方、宇垣氏에 對하야는軍司令官으로 朝鮮에 잇슬때에 悲壯한決意로서行動하려는것을宇垣總督이 途中에서막엇다고, 깁히가슴에印刻한일이 잇다하나 將來의일을 누가알니오? 軍部對宇垣關係는이러쿵 이마쯤하다는것만을알어두자!

文字普及과保健體操
主催 朝鮮日報社

夏期奉仕의兩大事業

『아는것이힘』『맨먼저거갑』 이 두가지 標語를 놉히 걸고 朝鮮日報가 年來로 그길을向하야 不斷의努力을 하여온것은 自他가共認하는 事實입니다. 그러나, 우리의 業績은 至極히 微少하엿고 우리의 할일은 아즉도 蒼蒼합을 우리는 自覺하지아니할수업습니다. 이에 本社는 今夏를當하야 微力을不顧하고 萬難을 排除하고, 文字普及班과 保健體操班을 다시 組織하야, 全朝鮮坊坊谷谷에 『위선배워알자』『첫재튼튼하자』는 軍號에 마처어 民衆的啓發運動을이르키고자합니다. 讀者諸君은 勿論, 大方의援助와 協力을 아울러바라는 바이오며 特히 이事業을 爲하야 犧牲的精神과 奉仕的努力을 앗기지아니할 學生諸君의 奮起를請하는바입니다.

第四回文字普及班

文字普及班은, 本社가 일즉이 누구보다도 먼저 이事業에 着手하엿든바, 不幸히 最近數年間 不得已한事情으로 一時停止하엿든것입니다. 이제 本社의基礎가 磐石과가치되고, 民衆의希求가 倍前함을볼때에, 우리는 百倍나勇氣를더하야 이事業을繼行하지아니할수업슴을痛切히늣기는바입니다. 文字普及班의 編成은 前例에依하야 學生을 主로할것은 勿論이오, 左記規定에依하야 多數히參加하기를바랍니다.

文字普及班規定

一、參加 京城市內中等以上男女在學生으로夏期休暇中歸鄉하야 文字普及班을組織하고, 所定의教材에依하야指導할수잇는 思量가진者 (地方에잇는學生中希望者는郵便으로參加할을得함)

二、申請 原籍 住所 姓名 年齡 學校名 學年別 文字班開設豫定地等을記入하야 本社庶務部에 申請할일 (申請用紙는本社로請求할것)

三、接受 參加申請은 六月十五日부터 每日午前九時로午後五時까지接受함

四、教材 本社에서 特別히 選定作製하야 無料로提供함

五、報告 班員은自己의業績을通信記事體로本社에報告함, 本社는此를本紙上에發表하고그中成績優秀한者에게特히表彰함

第二回保健體操班

保健體操班은 昨年에 繼續하야 今夏로써 第二回를 마지하게되얏습니다. 『아는것이힘』이니 배우지아니할수업슴과가치, 『맨먼저거갑』하여야하겟슴으로 保健體操도 그만치 必要할것입니다. 한가지도 어려운일이지만 두가지를다하면 더욱 조흔일이 아니겟습닛가. 이러한 意味로 本社에서는 今年에도 學生中心의 體操班을 組織하야 먼저京城에서 短期間의講習을 마치어가지고 地方各地로 出動케하고자합니다. 學生諸君, 多數히 參加하기를바랍니다.

保健體操班規定

一、參加 京城市內中等校三年以上男女在學生으로 夏期休暇中歸鄉하야 體操班을組織하고 所定의教材에依하야 指導할意思를가진者

二、申請 原籍 住所 姓名 年齡 學校名 學年別 體操班開設豫定地等을記入本社庶務部로申請할일(用紙는本社에請求할것)

三、接受 六月十二日까지每日午前九時부터午後五時까지第一回로의선百名만接受하고希望者가만흘때는第二回以後로編入함

四、講習 六月十三日부터四日間 每日午後四時부터 約一時間式 鍾路中央基督教青年會館에서 第一回로開催함

五、教材 本社에서 特別히選定作製하야 無料提供함

六、班員은 自己의業績을通信記事體로本社에報告함, 本社는此를本紙上에發表하고그中成績優秀한者에게는特別히褒賞함

歸鄉學生男女總動員

陸相의國防國策 今月中大略立案豫想

【電通東京電話】林陸相은就任以來의 懸案인國防國策에對하야 陸軍省內의國防國策委員會로하여금 研究立案식히는同時에 自身이 率先하야 研究하고잇던바 今月中에는大體의立案을 可望이잇슴으로 七月上旬頃에는 閣議又는國策閣議에 提案하야 곳實行할수잇는方面에 對하야는 即時實行을要望하고 豫算을 要하는方面에對하야는 明年度豫算에計上하도록 努力하기로되엿다 그리고그內容은 勿論極秘에附하여잇스나 近代國防에잇서서의軍事는 一部의小部分에不過하다하야 그大部分은 國家總動員計劃에依하야 統制되는 全國力의總和에잇다 또그核心은 國民各自의高揚된精神에잇다는見解를 基礎로 此國民精神의高揚擴張을助成하는 新方策이며 有關國防上의重點인것은 明白하며 따라서그實現方法如何는 關連問題로하고 該當하는部門은 荒木前陸相과 同様政治, 經濟, 社會, 思想其他의 廣範圍에波及하는것으로 傳한다

潮廣鐵道減債基金 公債利子支拂 몽간商會에送金

【電通南京七日發】中國國民政府의外債整理에關聯하야 鐵道債整理가問題되여잇는此際 中國政府에서는 英國政府가一九一一年英米佛三國에서 發集한五分利附湖廣鐵道(湖北, 湖南省長沙—廣東)減債基金公債의 一部에對한 一九二九年六月十五日支拂期限의利子를支拂하기爲하야 七日同政務員買占하고잇는 모간商會에送金을行하엿다

某事件眞相糾明을 政府에要望決定
民政黨有志代議士會

【東京電話】民政黨에서는 大藏省事件은 現代의不祥事이오나 아가서는 政府의政治的責任은 當然免할수업는데도不拘하고 輿論을遂하야 社會不安狀態를 招來케하는것은 조치못하다 따라政府는 一日이라도速히 態度를 決定하야 時局不安을除掉치안으면 國家의損失은 此에比할것이업다는主旨下에 前般以來로議論을거듭하고잇는바 마침내來九日午前十一時부터 有志代議士會를開하기로 決定하엿다 그리고右決議案이決定되면 政府는速히 搜査를進行하야 事件의眞相을闡明하야 結末을지을것이라고協議하고 此를政府에要望할意向이다

三支廳의復活로 增員, 缺員補充
司法官도異動乎

司法省行政整理로 事務停止中에잇는八支廳中 仁川, 統營, 城津의三支廳은 七月一日부터復活식히기로決定하엿다 此에伴한 判檢事의增員八名缺員中인判檢事十二名의補充을 行하기로되엿슴으로 今月下旬頃 相當히廣範圍에亘하야 司法官의異動이잇슬터이다

니라運動檢討 委員會解散
존손長官要求로

【聯合華盛頓七日發】米國勞働法曹界의 權威로부터 民鑛委員長으로된 NRA檢討委員會는 報告書를 發表하야 NRA를 痛烈히非難하엿슴으로 존슨長官의 激怒를사게되여 루즈벨트大統領은 존슨長官의要求에 依하야 同委員會를解散식히기로 決定하엿다 右委員會는 最終報告를 完成을기다려 解散하기로 決定하엿다 右委員會는七月一日까지에는解散한다고七日發表하엿다

蘇聯國境兵力 歐露로移駐
移駐이미五個師

【哈爾濱特訊】蘇聯政府는滿洲國建國과同時에 極東方面으로兵力을集中하야 蘇滿國境一帶에配置하고잇든바 最近蘇滿國境兵團을再次歐露巴方面으로 向하야移駐를開始하엿는데 今日까지沿海州方面으로부터 歐露로移駐된兵力은 五個師團에達한다

長岡代表 蘭印總督 六日訪問

【電通바타비아六日發】長岡代表는六日 午前十一時 越田總領事를同伴하야 四日의歡迎午餐會에關한 答禮의 意味로 하이덴불그의 官邸에 蘭領印度總督 요요鴻博士를 訪問하엿는데 會議에關하야도 會談한模樣인데 會談의內容은 秘密에뭇치나 長岡代表 到着以來 日蘭雙方에서 聲明書를發表하야 벌서 會議前에 對立的空氣가 가득함으로 兩國間에懇談的으로 空氣의 緩和에關하야말하고 或은會議의順次에도論及된모양이며 六日의會談을各方面에서 重要視한다

夕刊後의市況 八日

大阪短期氣配

大新	一一五八〇	(不變)
鐘新	一二七五〇	(不變)
日產	一三三七〇	(高〇〇)
東新	一六四八〇	(不變)

橫濱生糸後引 當限 一七八〇〇 先限 五一四〇〇

(醫家에謹告) 日·英·米·加奈陀·愛蘭·專賣特許

A OAOAO 아一오 AOAOAO

結核免疫療法診斷 新劑
有馬靑山大繩三医學博士創製
日本國內의成績 (今日國家에서어든新報統計)

肺結核의初期 肺結核의中期 外科的結核 眼科的結核 秘尿生殖器結核 肋膜腹膜炎 皮膚結核 氣管支喘息 痔瘻其他 發病豫防 無害確効

現金問屋 (相場表進呈) 合名會社 佐野繁商店 大阪市東區南久太郎町四丁目心才橋筋

洋傘 メリヤス 綿布加工品 (元賣發) 春夏

夏向子供服品揃 店頭中込者에限하야型錄送呈 大阪市東區北久太郎町心才橋筋 子供服製造卸 合名會社 梨木商店

勞働 セーラー 乘馬ズボン 洋服各種 製造卸 (商店에限하야製見本相場表送呈) 其他小倉服一般 大阪市東區內本町一丁目 若原重商店

優良器具 送料共一圓也 木手器具 理髮器具 建築金物 諸打刄物 家庭金物 가릉키는 大阪第一 卸問屋 大阪市南區安堂寺橋通一丁目 正金 大野合名會社 振替大阪九一三九番

百圓資本 內外文房具問屋 四錢切手添付하야申込하는 大阪市東區南久寶寺町一丁目 イチヤ商店 振替大阪三一五七三番

大阪着名問屋案內 夏物洋服品揃 羅紗製品 卸商 限商店生地見本相場表進呈 大阪市谷町一 石尾仁本店

渡航者取締目標로 高等警察網을擴張

警務局에서明年度豫算에計上 今後取締一層嚴重

살길을자저 멀리 현해탄(玄海灘)을건너가는조선인도항자문제는 총독부와 각부현(府縣)에서 그취체에 여러가지고심하고잇스나 취체가엄중한 그틈을피하야 도항증명서의 위조행사와 밀선(密船)을 리용하는밀항자가 날로증가하여 가는터임으로 총독부에서는 이밀항자취체를 더한층 엄중히하고저도항자가 가장만흔 경상남북량도와전라남북양도 함네도에 고등경찰관리를 증원하야 각기도항자의향리에서 취체를 엄중히하는동시에 관부(關釜)련락선과 려수하관(麗水下關)련락선의이동경찰망도확충하기로하고이에대한취체비용과 인원증가 경비등의예산을명년도 예산에 요구하기로하고방금 경무국에서 구체안작성중이라한다

教員事件과同根 三次後組織連繼

十九名이拘束으로送局된 全北共黨再建事件

【全州】 금년일월중에전주경찰서의손에 검거되야 이래오개월여를두고 경찰의 취조를맛고잇든 전북공산당재건(全北共産黨再建)사건의피의자 정백(鄭栢)외오십오명 (그중륙구속송국자 삼십륙을제한 십구명중녀자네명)은 칠일오전에 전사북 경관의 삼엄한 경계리에전주 임실(任實)남원(南原)각경찰서에 류치하엿든 피의자들은 일일히 자동차혹은긔차로전주지방법원 검사국에 송치되엿다 이제그들의 사건내용을알어보건대 과반전북교원사건의 책임비서로 잇섯든 조광호(趙光浩)(元)가 이사건에도주체가되여 일즉 강원도 철원군 철원면(鐵原郡鐵原面)에 사는정백(鄭栢)(뭇)과 전북고창읍(高敞邑)내에사는 김일수(金日洙)(一名成男)등은 일즉상해한인청년동맹(上海韓人靑年同盟)에가입하야 암암리에활동하다가 그후조선에잠입하야 재상차조선공산당원(속칭엠엘당)으로 활동중 소화 삼년경의총검거로인하야 당자체가 점차로미약하여지는 감이잇슴으로 어계동을 계승부활식히라고 전긔정백외몃사람이구역을전북일원으로정한후남원(南原)금산(錦山)군산(群山)리리(裡里)등지에조직망을펴기시작하는일방김성남은 충남론산(論山)에 사는장일환(張日煥)(元)(一名赤波)과 전주청수정(淸水町) 임부득(任富得)이와 련락을취하야 장일환은 충남지방을 담당하고임부득은 전주시내각학교와 공장에 조직망을 펴는외에다도와도 련락을취하여오든중 항국에발로되여 당시이사건의 피의자로 륙십여명이 검거되엿는데그중에는 묘령녀자도 네명이참가되여잇다 사건의발각단서는 과반전북교원 사건의 중요인물인조광호와 임부득과 어떠련락하는동정이잇서서 이에대하야 의심을가진 전주경찰서원이 그들의배후의 조직체가잇는것을 탐지하고서 즉시검거를 보게된것이라는데 구속으로 송국된피의자의씨명은아래와갓다

送局者氏名

▲全北高敞郡茂長面茂長里 無職金濟男(三七) ▲江原道金化郡金化面雲長里 無職 鄭栢(三八) ▲忠南論山郡陽村面仁川里二一九 農張日煥(二八) ▲全州郡伊東面龍岩里 無職朴炳德(二二) ▲全州郡伊東面龍岩里 女子任富得(二四) ▲全州郡全州邑大和町 黃炳翰(五〇) ▲全州郡上關面大聖里 農吳治玉(三三) ▲南原郡南原邑竹巷里 雜貨業朴炳判(二五) ▲全北群山府府町 無職朴判男(二六) ▲高敞郡興德面興德里 農朴長根(二七) ▲錦山郡富利面鵝內里 農吉在哲(二五) ▲錦山郡富利面坪村里 雜貨商吉貴變(二一) ▲任實郡任實面 鏡晉寬(一九) ▲全州多佳町 無職任廷秀(二七) ▲全州郡東面 磁器商金致柱(三二) ▲全州郡全州邑元山町 無職南基(二六) ▲全州郡全州邑大和町 女子黃一順(二六) ▲全州完山町 女子朴炳玉(三三) ▲全州完山町 李貞順(二二)

染料詐欺에 三井洋行無關

경긔도 경찰부에서는 해주(海州)경찰서의 동지에의하야부정염료판매문제로 종로이정목 칠십륙번지 삼정양행 (三井洋行) 의 외교원이라는 홍중섭 (洪重燮)을조사중인데 삼정양행은전긔장소에잇지안코 죽첨정(竹添町)에재목정정오번지에 잇스며 삼정양행에는 전긔와가튼 외교원은잇서 전긔사건에는 관계가 업다고한다

廣島文理大騷動

校長推戴問題惡化

【廣島八日發】 광도문리과대학(廣島文理科大學)은길전(吉田)학장이하 전학원이 임제히무부(武部)씨배격의맹운동을이르키고잇서 부속중학 부속소학동직원삼백명은조지파철폐하기위하야 칠일에 대학강당에회합하야 협의한결과 전학생과련락하야 서(西)박사를 학장에추대하고저 전보권을 개시하게되야 각대신과문부성관계자에 대하야 서박사추천의전보를 만히 하엿든바 팔일 아침에무부씨는 취임이 불능하다는 소식이잇서 교수회를열고 이뜻을 전생도에 보고하고 정관적태도를 취하고 잇는때에형세는갑작이바귀어오늘각의(閣議)에서후임학장으로 무부씨가 임명되야 발령되엿다는 보도가전하자곳 전생도는 집에도라가지못한다는 『배라』를 부치고 교원이하전생도는매우 긴장하야 상경위원의 보고만 기다리고잇다

十六名健兒登場할 專門學生雄辯大會

中央佛教專門學生會主催로 九日夜公會堂에서

시내중앙불교전문학교학생회(中央佛教專門學校學生會)주최와 본사학예부후원으로 시내장곡천공회당(公會堂)에서제이회 전조선 전문학생웅변대회(全朝鮮專門學生雄辯大會)는 금구일밤팔시로당도하야십일밤까지이틀동안열리게되엿다적막한조선의언론계에이모임은작년에일회대회를열어 학생언론계로부터사회적으로비의된바만흐윈기발발한학생의웅변훈련장으로인긔의초점이되여잇다 그인긔는 작년의 대회의성황으로미루어 금년은가일층 비등할것은 누구나예상하는바인데 더구나 금년은참가연사가 남녀전문학교를 동하야열학교에 연사십륙인으로 진열보진의 리상을 거침업시 현하의 웅변을토하야 압날의우리사회일군될귀운과 열과 지식을 뵈여줄것이니 이모임이야말로장쾌한것일것이다 또한 각연사와연제는 진일 발표햇든바도 잇스나 그간다소변경이잇서서 다시소개한다

◇第一日(六月九日)

一、開會司會者 徐鍾源君
一、開會辭 朱裕燮君
一、輿論에關한考察一、二 法專 方光舗君
一、科學文明은어데로? 藥專 李鶴懷君
一、超人 醫專 朴子英君
一、平和 普專 李明寧君
一、이러라면 中央佛專 金浩寅君
一、朝鮮靑年의指導精神 法政 李鮮承君
一、理想과現實 延專 崔淳仲君
一、平凡에立脚하야實現에努力하자 法政 李鍾泰君

◇第二日(六月十日)

一、反省 女醫講 元信天君
一、人類의闘爭 普專 張洪九君
一、再出發 延專 金德淳君
一、우리의欲望과希望은어데잇는가? 法政 崔仁洙君
一、社會와生活性 中央佛專 康洛仁君
一、나의願望 齒醫專 趙 彩君
一、現代의要求 明倫 南相憲君
一、輓近世界의趨勢 法政 安圭璨君

◇일천식개수로 피해입은 김해략도

雙流를合水해논 "一川"의貯水氾濫

金海農民이못살게됏다는 問題의一川式改修

◇락동강(洛東江)에가설공사중인 일천식(一川式)하천개수공사때문에그연안인김해군 대저면 가락면 명지면(大渚面,駕洛面,鳴旨面)등 부근일대의 맥작지(麥作地)이천정보가 침수를하야 수천농민은 그들의농량이될 보리수확을하나도 못하게되엿다고 당국에대하야 피해에대한 국고보상요구를하는등 문제가 큰사회문제화하고잇서서 비상한주목을 끌고잇는데 대체일천식공사라는것은 어떠한 것이고 도여대한 공사로탐미암아 큰물이들고 이지방맥작은전멸하게되엿는가

◇락동강 (洛東江)은 별긔한 락도(駱島)와 가락 동래군 구포면(東萊郡龜浦面) 에서 갈려어김해평야인 가락대저명지삼면을 돌려흘르고 잇다 그런데총독부에서는 귀포에다가 큰인도교를 가설하는동시에 이지류(支流)를 막아버리고 그내수(內水)를 리용하야 대저김해등수개소 수리조합의 관개(灌漑)를 원활히하자는계획으로 이미 락동강교공사는 시작하고 지류의상류와 하류인가락면에 각기수문하나씩 맨들엇다 그리고이두수문으로상류와아래를막은사이의물을리용하야수리조합공사를확장하게되엿섯다그럼으로 일천식공사라는 것은간단히 말하면 두갈래의지류를한갈래로는 엇지해버리고 단한줄기의 강으로하는것을 말하는것이다

◇이와가튼 공사계획을 세운 총독부에서는 가교공사를 시작하면서 두수문까지 완성하엿스나 가교공사와 가리시작하려든 수리조합의 확장공사는 아직도 시작하지못하엿슴으로 두수문으로 막아노흔 강의 개수공사는 전연 하지못한관계로 비만좀 만히오면 수문의 배수 (排水)만가지고는 수문과수문사이에 모이는물은 아래로충분히흘러내리지못하게됨으로그물은 량안으로넘어 전답에침수하게되는것이다 일전에 이지방일대에 내리부은비는 실로일백구십미리의 큰비임으로 보통수재때와가튼 침수도 불은 엇섯겟지만전긔와가치 수문만막어노코 그와 병행하여야할수리조합의확장공사는하지못하엿스니 아직 그침수를 며크게한것은 사실이다 그리고 이공사중에 이지방일대에 침수할것은 미리부터 농민들이 짐작하고당국에 경고까지한일이잇섯다한다

◇그리하야이지방피해는이천여정보에 달하야약 이십만원의 대손해로 작년수재에머울곡식과 집을일어버린 삼천여호농민이 간신히 지어노흔 보리가 결실할 직전에저멸하게된것은 실로그들에게는 사활문제이라한다

別莊에들어잇다가 檢擧의손밋자飮毒

고향에가서호화로히살다가 平康事件福田主任

직권을 람용하야 도(道)회의원인부호와 결탁한후 등긔(登記)류속허가지고 거액의 사기를한범죄가 발각되야 웅본현옥명군황미정(熊本縣玉名郡荒尾町)의자긔집에서 오월이십칠일 오후일곱시경 독약을마시고 사살한경성지방법원 평강출장소(京城地方法院平康出張所)주임 서긔복전수(福田守)(三八)는 동군장주정(長洲町) 광정사(光淨寺) 주지복전관오(福田寬吾)의 아우로 가족은큰아들 광웅(光雄)(六)큰딸 정자(政子)(二)의두사람뿐이며 안해인 청자(淸子)(三)(以上全部假名)는작년사월 조선에서 병사하엿다 전긔복수는 십사오년전 조선에와서 근무하게되엿는데 전긔사건이 로될것과 신병이중해감을 한것레 금년이월사직하고 아들 두명을데리고 고향으로도라가서장주정궁정(長洲町宮町)부근에 은거하고 잇섯다삼월에 이르러황미정긔산통(荒尾町磯山通)에 굉장한별장을빌어가지고 그의 칠녀『긔미요』를 집식이로하야비밀리에 호화로운 생활을하고잇섯는데이십륙일경성지방법원검사국의수배로고뢰(高瀨)검사국을 동하야 고뢰서원이체포하려가자 그별장에는 아모도인긔척이업슴으로들어가서뒤어본즉집에업다고하야 그대로 도리갓섯는데 이때그는벌서 체포의손이밋칠줄알고준비하엿든승홍정(昇汞錠)을먹고자살을한것이다 조선에서 고향으로도려옴적에증거물과 그의사진 기타서류일체를 태워버리여 증거를인멸식히고 계획적 자살을한것으로 판명되엿다

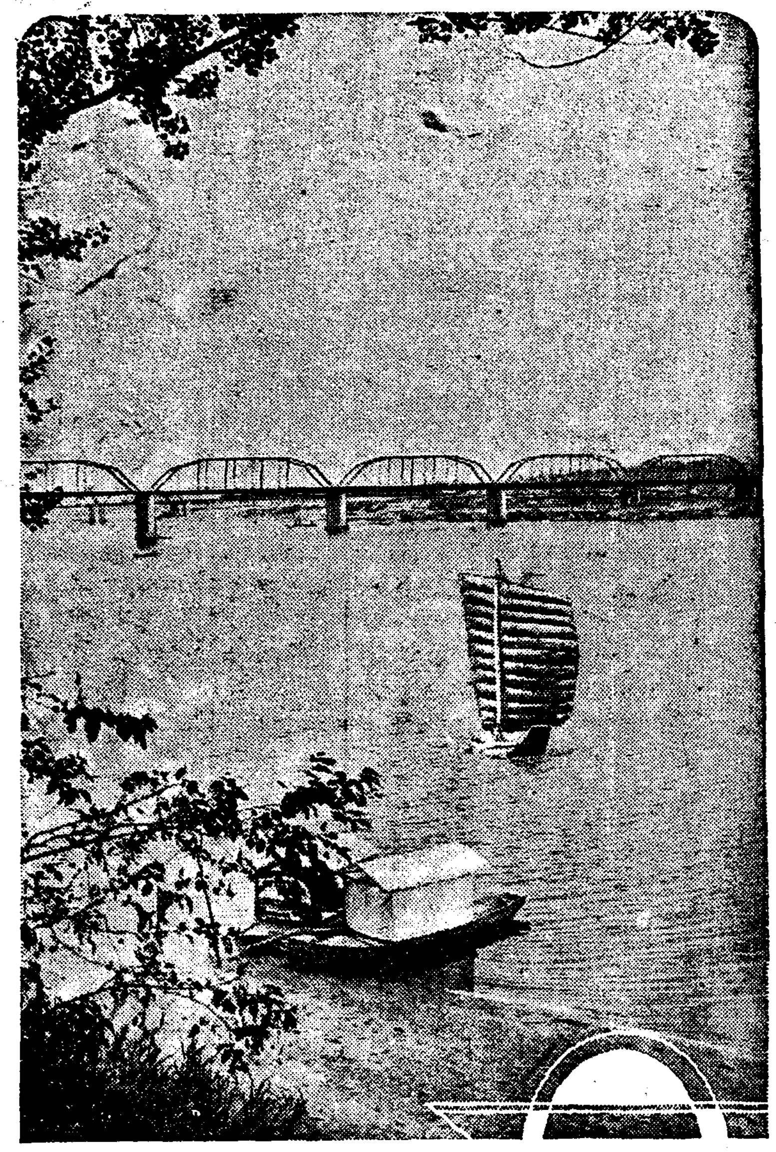

밤의人道橋는 長安손의오아씨스

남량객이떼로몰려드는다리 漢江納凉地巡禮記 (三)

한강인도교! 이곳은장안인사에게는 업서서는 안될존재이다 터위도한강을펴도한강김버도한강 한강인도교야말로 살풍경하고 간조무미한도시사람 생활에 유일한 위안을주는 존재이다

『조인도록』 사무실에서 번거로운사무에 졸리든머리를쉬워점 첫여름의 한강인도교의밤풍경을 구경하여보자

×

『노들강변 비돌기한쌍 노는데 공한주며 헛터주니 알놉은숫놉을주고 숫놉은물어 알놉놉줄때 늙은과부는 담배질하고젊은과부는 단봇짐싼다』 는늑로맨쾨』 한소리는 옛날노들 (鷺梁津)의 애달픈 정서를 말하여주는 한마듸의 노래이다 이곳도 동작(銅雀)이나루와 마찬가지로 옛날에는 삼남(三南)지방과 서울과를 련락하여주든나루터으로오가기는 가터래도 정(情)일랑 두고가소는하는

『노래가락』 은주막에목는 나그내와 손마지하는랑녀들이 정놀자리별앙을 액기든노들강변의 정서를당은 하소연이 아니엿든가!

×

십오륙년전 인도교가 가설되자 경성명물의한곳이되야 지금에는 여름장안의 『오아시스』가되여잇다다리아래좌우편엽누곳의세(貰)『뽀트』집은삼백수십척의『뽀트』를준비하고더위를피하야 몰려드는손님을기대리고 잇다 해마다모래강변에는 수영장이 설비되야남녀로소의 해엽군을집중식힌나

×

찌는듯한 벌건해人빛이 서산에너머가고 거믄밤장막이 들녀질때가되면

『불야성의』

리에ㅆ구려ㅆ구려 십전에세개요』하고외여치는소리를 내알배무엇이나 하는듯이 손에손을잡은 젊은청춘의장과장 남학생과녀학생 중년신사와 기생 『모던뽀이와『카페껄』들이며 『못난량객의행진은인도교에로인도교에로밀려나온다 물우로 스처오는부드러운바람에한종일동안째엿든울분을청산하고경쾌한보조로다리를건너 욱어진봉산유원(鳳山遊園)송림속으로사라진다 이곳저곳에 모여안저 속삭이는그들의말소리는 몹시도 고요하향기로웁다 나무아래 풀밧헤서땀을드린후『뽀트』에몸을던진나

『다리아래』 우로허러진해뽀트는는 서로서로피해가며 달콤한위안을실고 잔잔한물결우를넘어 하날의별(星)과 따우의별―컨등―이 한데련한속으로살어진다

×

중류에뜬노리배에는 어떤집 중류량이술이며 부잣구룸한배 종로네거에넘처실고 밤이가는줄몰으고장을걸처 드리키고잇다 『보트』의노젓는소리와 물소리를 헤치고들여오는 언덕우로리집의 장고소리는그누가말햇든가격강유창후정화(隔江猶唱後庭花)라는 시구를글자그대로말하여준다

×

『고요한밤』 한강 물결조차잔잔하고 더위도 업서젓다 힘껏배를저어 『곰』에 들어가자 철교우에는 긔차가 『덜컹덜컹』 건너간다 (사진은 한가로히떠가는 범주 한강인도교부근)

簡易保險拂入 公金橫領逃走

【平壤】 평양 남문정 우편소(南門町郵便所) 사무원 리영산(李英山)(二〇)은 수일전 우편소공금 삼백여원을 횡령하여가지고 종적을감초앗슴으로 평양서에 신고하여 각방면에서수사중인데 횡령한공금은 간리보험의 불입금이라한다

非轉向四巨頭 前審대로求刑

無期와十年의長期刑 日本共産黨市川等

【東京電話】 제이차일본공산당 비전향파 당중앙위원시천정일(市川正一)(四二)등네명의 거두에 관한치안유지법 위반사건의 공소공판은 지난달삼십일 동경공소원 형사제이부기곡(磯谷) 재판장 주심으로 심리를해왓섯는데 각피고가 모다 법정에서일측이 동지이엿든 좌야(佐野)와산(鍋山)의 전향성명을 반박하야 당을배반한자이라고나무래고 자기들은 어데까지든지 일본공산당과 국제공산당을지지한다고 장담하엿든바 팔일오전아홉시 오십분에 개정된 법정에서 판본(坂本)검사는 각피고에대하야 파거에 잇서서도 국가의존립을 위태케하는 언동을하엿고 현재에잇서서도 그의사를 정당하다고주장하고 미래에잇서서도그사상과행동을더욱 굉장히선전하고저하는의사는명백하니구치안유지법제일조제일항과제이항을 적용한다고하고 삼분간의 론고를한뒤에 모다일심판결대로 최고 무긔징역으로부터 최하십년징역의 구형을하엿다

▲無期懲役=黨中央委員 市川正一 (四二)
▲懲役十五年=黨留守中央委員長 國領伍一郎 (三四)
▲懲役十年=煽動、宣傳委員 志賀義雄 (三四) ▲赤色救援會委員長 元辯護士 德田球一 (四一)

검사의구형이 끗난다음에 변호인의변론과 피고들의 최후진술이잇섯다

오트바이로 사람친少年

사리원서검거

지난사일 시내한강통 십륙번지 압해서하구보신길(河久保新吉)(조)을 치이고달어난 오토바이의주인을 그후 동산경찰서에서 수사중 그범인이 황해도사리원(沙里院)경찰서에 걸린것을 붓들어왓다 범인은 황해도해주읍내 북행정(黃海道海州邑內北幸町) 리진용 (李珍鎔)(二七)으로 자기집에서 일천삼십원을 몰래가지고 서울로달어나와 시내황금정 정모 리립화(立花) 자전거상에서 오토바이를 삼백오십원에 사가지고 그날인천으로놀러가다가 사람을치이고 달아낫든것인데 사리원으로 지나다가행동이 수상하다고 경찰에검속되엿든것이다 종산서에서 파실상해죄로취조중이다

小兒暗葬屍

칠일오후열한시경동산금정(錦町)산(山)구번지 효창원(孝昌園)안에 어린아이 시체가암장되여 잇는것을동행인이 발견하고 소관동산서에 통지하여왓슴으로 이서에서는 경찰부고산(古山) 의사를청해다 경시해본결과 생후일개월쯤된 사내아이로 소화불량병으로 지난삼일경에 죽은것을암장한것이 판명되엿는데 시체는 경성부청에인도하엿다한다

軍用犬展覽會

제국군용견협회 조선지부(帝國軍用犬協會朝鮮支部) 에서는오는십일시내남대문 소학교 (南大門小學校) 에서 제이회군용견 전람회를 개최하리라한다

元山拳銃犯 行方이杳然

警察은鐵筒가치警戒 아직市內에潛伏?

【元山】 거보=륙일미명에순찰중의 순사를저격한 권총범인의수사에 대하야는 원산서가주동으로 철통가튼수사진을 펴고서원총출동으로 활동을 계속하엿스나 사건발생후 일주야가지난 칠일저녁까지도 범인의행방은 오리무중에들어 체포되지안엇다는데 원산서에서는 인근경찰서의 응원을어더 맹렬히범인수사에 노력하는데 제이일인칠일에는 수사방침을 변경하야시외의주요도로의 요소요소에 사복경관을세워 통행인을 엄밀히수사하는중인데 이제 사건발생당시로 부터의 수사경과를 보면. 지난륙일 아츰세시경 본정파출소 중천헌일 (仲田憲一) 순사가 중청공원 부근을 순찰중 동공원내에 수상한 사람이잇슴을보고 검문한즉 곳 권총을 꺼내여 중천순사를 향하야 발사하얏스나 탄환은 중천순사의원쪽주머니 아래를 꾀엿슬뿐으로별로 상한것도 업섯는대곳 범인을 체포코저할때 다시권총을겨누며 위협함으로 중천순사는놀나 부근두부집에 뛰여들어 응원을 구할사이에 범인은공원가로건너 강본주조회사(岡本酒造會社) 뒷길방면으로자최를감추엇다는 것이라는바 아즉갓해서는범인이 시내에 잠복하고잇는듯하다고한다 최근경성 함흥 량륙군관사에서 권총을 두개나 도난당한일도 잇슴으로 혹시나 이방면에 관한범인이나 안인가 하고 범인의수사를 계속중이라 한다

第二回全朝鮮男女專門學生雄辯大會

◇時日 六月九、十兩日下午八時
◇場所 市內長谷川町公會堂
◇參加校 普專、法專、法政、延專、藥專、女醫講、神學、明倫、齒專、中專

主催 中央佛教專門學校學生會
後援 朝鮮日報社學藝部

入場料二十錢

泄瀉.腹痛.腸胃加答兒의速治良劑

健胃固腸丸

泄瀉腹痛腸胃疾患에

每食後五六粒式常用하시면 어떠한重症이라도 奏効適確하고 予防도되며 어린이에게도 服用하기쉽고 便利한

小兒에게는專門의 小兒固腸丸서有함

健胃固腸錠

泄瀉腹痛에 一回三錠

腸胃衰弱에 一回一錠

定價 四十錠 七十錠

大阪市東區伏見町 鎌谷回春堂 振替大阪一七〇番

長箭港近海에서 漁船七十隻遭難
乘組員三百五十名行方不明
救助船出動搜索努力

【長箭】 동해안일대에수만여어민들은 방금 고동어(鯖魚)와온어시기(鯖漁時期)를당하야 서로앞을다투어 매일 광파(狂波)와싸워가며 고기잡이에 날을보내고잇든중 지난오일밤 열시부터 폭풍이상의 강풍(强風)이 맹습하야 지난칠일까지 외금강장전항(外金剛長箭港)과 봉수리(蓬壽里)에서만 출어선(出漁船)의 소재가판명되지안은것이 칠십여척이나되고 이에 조난된선부가 삼백오십여명이 아직것도 도라오지안는것을 보아 의심치안을수업스며 이제장전 어업조합에서는 발동선으로 구호에힘을 다하야 극력수사중이라고 한다

英陽地方에 暴風雨猛襲 麥作被害多大

【英陽】 경북영양에는오일오후부터 대풍우가내리어 나무가부러지며 집웅이날리는등 성숙기에잇든 보리와 소채등에대한피해가 막대한데 군당국에서는 륙일부터 계원들을각면에파견하야 피해정도를 방금조사하는중이라한다

破損船廿四隻 總損害額三萬圓 忠南道內大暴風雨被害

【大田】 황해도연평도대폭풍우로인한 충남도관계 조난상황은이것을 조사키위하야 현장에출장한 조사원의 보고에의하면 다음과가튼바 구조가 대단곤난한상태이라고하얏다

破損船 二四 行方不明 一六
損害程度 三萬圓假量 遭難收容者 一一六名

洞契金을總收合 初等校舍新築 鏡城南夕洞民의壯擧

【鏡城】 함북경성군오촌면남석동(咸北鏡城郡梧村面南夕洞)에잇는 호남의숙(湖南義塾)은 그동리의유일한초등교육기관으로 설립이래 다수한아동을훈육하여오는중이나 교사의 협착으로말미암아 배움의기회를 일케되는아동이 해마다증가하여감을 유감으로생각하여오든 동민들은 주민대회를열고 구수협의한결과 동내에잇는계(契)의 대소를 물론하고 적립금(積立金)전부를 교사신축에 제공키로일치가결되여 즉시수합한바 그총액이실로천여원의거액에달함으로 말미암아 교사를 신축중이라는데 이로말미암아 그동리의 입학난문제는 해소되리라고 한다

四主日學校 聯合童話大會

【長湍】 지난사일오후두시에 장단군주산례배당(周山禮拜堂)에서 개성동지방주일학교 련합현상동화대회(童話大會)를종교교육부(宗敎敎育部)김원규(金元圭)씨사회아래개최하얏는데 주산(周山)장단읍(長湍邑)거곡(巨谷)감암(甘岩)네학교가 집회하야 어린남녀 생도들의동화와 성경송독이 잇섯는바현상의 성적은다음과갓다고 한다

◇童話部 一等韓順禮 二等金奎和 三等金潤成
◇聖經誦讀部 一等劉順貞 二等五禮 三等金興錫

蹴球大會延期 把撥支局後援

【把撥】 작년에풍산군파발시민(豊山郡把撥市民)주최로삼년

씨가 성숙하얏슴에따 불경기가 심한이때에 련사오월을 운동으로인하야 휴업하는것은 지방진흥을위하야 대단모순됨으로 변중행사인 씨름그네(角戯鞦韆)대회만 예정과가티 단오날부터 양일간개최하기로 결정하고 축구는 무기연기하얏다는바 일반은잘동배하기를 바란다고 한다

車中에서졸다가 大金든紙匣盜難

【大田】 렬차승객의주의할일 경북영일군포항읍중정조일과자옥(慶北迎日郡浦項邑中町朝日菓子屋)최소암(崔小岩)은 칠일오전에서 오는 대구발렬차를타고졸다가회덕(懷德)에서 트려잠이깨여보니 사백륙십원이 든지갑이 간곳이업서 정읍소에 놀내여 조치원역 파출소에 고발하야 조치원서와 대전서에서는 연선각서로 수배하고 잇는중이라고한다

烈女成春香祭 端午節을卜하야

【南原】 광한루와오작교는의연하다만 춘향이는 어대갓나! 그이의 행동과 사상은때의고금을 막론하고 금세의귀감(龜鑑)이되여 만천하인사의 흠모를밧나니 엇지남원의 자랑이아니랴? 그래남원인사는 지금부터 사변전에야 광한루(廣寒樓)동편에다 춘향각(春香閣)을건설하고 천중가절인 음단오를복하야 연중행사로 춘향이를 기념하기 시작하얏다 금년도 례년보다더 성대히 거행코저 남원유번영회주최로 각단체각신문사 후원아래에 각지명창을 소집하야 연주불하기로하고 춘향이가 뛰고놀든 광한루 압욱어진그늘속에 추천대회를 열기로 하고 권선궁대회와정구(庭球)각희(脚戲)대회도 경행키로되여 준비에분망한다는바 벌서부터 남원성중의인긔는 고도로 비등한바거니와 의원군을 막론하고 일차래참하기를바란다고한다

雄辯大會準備 朝鮮男女懸賞 安東縣朝鮮人靑年會서

【安東縣】 안동현조선인청년회에서는 지난오일 오후 칠시시장통(市場通)청년회관에서 제십오회월례회석상에서 조선만주각남녀하기방학시기를리용하야 조만남녀현상웅변대회(朝鮮男女懸賞雄辯大會)를주최키로 결정하얏는데 그동기는안동현은 비록 만주초입관문지대이나 남(南)으로 조선부산 북(北)으로 만주합이빈을 척도하야보면 이곳이중앙지대이오 또한집회의 편의(便宜)언론의자유가 조선내지에비하야 종용등성이 잇는점에서 이러한모임의의미심장함을 늣기고 그준비위원을 선정하얏는데 준비위원으로부터시일,장소,신입에관한일체를 추후발표하리라하는데 선정한 준비위원의씨명은 아래와 갓다한다

金尙德 白用得 姜道明 金炳淳 朴貴植 金永煥 趙美男 林芝李 金天熙 金承鉉

京城新義州間 마라손走破壯擧 京城의崔載旭君

【新義州】 경성동대문외면목리(京城東大門外面牧里)에잇는면목학원(面牧學院)에서무산아동의교양을위하야 오래동안 노력하고잇던최재욱(崔載旭)(二四)군은얼마전 만주국수도신경(新京)까지갓다가 귀국하던길에국경신의주에서 부터는 경성까지 마라손으로 갈장거를 품고지난 삼일 신의주를출발하엿다는바 일정과숙박지는다음과갓다한다

◇時日及宿泊
三日新義州發 宣川宿泊
四日宣川發 安州宿泊
五日安州發 平壤宿泊
六日平壤發 沙里院宿泊
七日沙里院發 新幕宿泊
八日新幕發 開城宿泊
九日開城發 京城着

一日二人慘死 ◇……烏致院驛附近에서 京釜列車의慘事

【淸州】 지난 륙일에 조치원역(烏致院驛) 부근에서 경부선렬차에 두참사사건이 생겻다

◇……연기군 전동면봉대리(燕岐郡全東面鳳台里)에 거주하는 송재곡(宋在谷)(一〇)은 전의보통학교(全義普通學校)에통학중 마라리아로 삼일간 고투하야 부모가 말유하얏슴에도 불고하고 학교에 출석하얏다가 륙일낫에 학과를 맛치고 열두시 십삼분차로 전동(全東)인 그의집에도라오던중 그차는마침 급행차가 되여서 전동서정거를 하지안음으로 전동과조치원 중간에서질주하는렬차에서 뛰어나려 뇌진탕을일으키여 무참이도 인생십세를일기로 죽어버렷다한다

◇……동일오후열시사십오분조치원역발렬차가 통과한후 약이십분뒤에 조치원역에서 이키로(二粁)되는지점미호천(美湖川)교량못미처서약오십(五〇)세의남자시체를렬차궤도에서발견하얏는데 두부외에는 상처가업스며 렬차에 갈니것은사실인듯한데 렬차에하등이상이업섯슴과시체의 상처가업는것이 괴이하다한다 소지품은현금 사원여이며상당한 계급의사람가튼데 아직주소성명과사인은 알수업고 청주경찰서에서는 촬영금시등에 분주하다한다

春繭共同販賣

【始興】 시흥군농회(始興郡農會)에서는 금년춘기공동판매는 오는륙일십삼일부터 십일일간 안양(安養)에서 실시하기로 되엿다고 한다

郡北에大火 四戶六棟全燒 發火原因은아즉未詳

【咸安】 지난 륙일 오전열시경에 함안군군북면월촌리(咸安郡郡北面月村里) 진병개(陳炳介)의 집에서 불이나서 때마츰 풍세가 맹렬하엿슴으로 인근상호에까지 연소되여 소실가옥이전부 사호륙동이며 손해액이약사백원가량이라는데 발화의 원인은 아즉미상하며 그들가족이십여인은 졸지에 자긔소유가옥을 전부 불태워버리고 로상에서방황할지경이라한다

居昌에도小火

【居昌】 지난륙일 거창군거창면동동(居昌郡居昌面東洞) 신용근(愼鏞根)씨집에서발화하야 초가일동반호를 태우고 거창소방조원의 맹렬한 활동으로 진화되엿는데 화재원인은 빈소의초불이 너머저 근처에잇는휘구에 인화된것이라고한다

選擧違反事件 控訴審서도有罪 —罰金과科料刑—

【平壤】 안주군룡화면룡연리(安州郡龍花面龍淵里) 박래영(朴來榮)(三五)동리 박지식(朴稙植)(三五)평원군한천면감팔리(平原郡漢川面甘八里)박병식(朴炳植)(三六)에관한 선거위반사건과 여기에 련결되는진남포한두리(鎭南浦漢頭里)리인근(李仁根)에대한 상해피고사건의 공소공판은 평양복심법원판본(坂本)재판장의손에서 심리중이든바 칠일박래영,박지식,박병식은 각벌금이십원 리인근은 과료십원의 유죄판결을 나리엿다 리인근은 작년오월십일 시행된도회의원선거에 립후보햇슬때에 박래영은 동인에게투표를 매기위하여 박지식,박병식에게삼원내지사원을 주어투표를 매수한것이요 도리인근은 동월십사일안주읍내동락루(同樂樓)란료정에서 신임검사의 환영회가열니엇슬때에 윤환(尹桓)과 선거에관한 시비를하든중 엽헤잇든판본(坂本)안주서장이제지한다고손가락을 물어 부상케햇다는것이다

全南北一帶를橫行든 四人組强盜逮捕 金堤署員에게三名만

【金堤】 전남북일대(全南北一帶)에서 장성(長城)정읍(井邑)김제(金堤)리리(裡里)를횡행하야인심을 흉흉케하든 사인조강도주범 전남광주군송정면 도산리주응두(光州郡松汀面道山里朱應斗)(四五)외삼인은 리리중전정길(重田貞吉)(二六)김제군부량면옥정리(金堤郡扶梁面玉井里)유근히노(有近ヒノ)의 두집습격을계기로하야 리리 김제두경찰서의 비상연락활동으로 김제군백산면 석교리(白山面 石橋里)에서주응두 이길동(李吉童)(三二)두명은 김제서(金堤署)원의손에체포되엿고 공범인 리풍룡(李豊龍)(二九)도광주군송정면도산리에서 김제서원의 비상활동으로 륙일밤에 필경체포되고말엇는데 이자들은 전후구건의강도상인(强盜傷人)기록을가진 흉한으로써 자신도(刺身刀)를네개나가지고단엿다는데지금도공범일명은미체포중에잇다고한다

地方人事

▲韓商龍氏(博川郡屬)榮轉人事次四日本社博川支局來訪
▲工藤孝義氏(博川郡屬)榮轉人事次去四日本社博川支局來訪
▲元性市氏(本報安岳支局長)事務帶하고去六日午前九時車로平壤方面出張
▲串間定市氏(高原公立普通學校長)端川公立普通學校長榮轉人事次去三日本社高原支局來訪
▲滿生幸治氏(高原公立普通學校長)新任人事次去六日本社高原支局來訪
▲小笹治三郞氏(鏡城郡廳會計)渭原郡廳庶務主任榮轉人事次本報鏡城支局來訪
▲黃致憲氏(中央禮拜堂專任牧師)新任人事次七日本社平壤支局來訪
▲崔錫煥氏(天安郡農會技手)新任人事次天安支局來訪

社告

今般本社에서左記와如히支局을變更하엿사오니照亮하시압
朝鮮日報社白

花台支局 位置 明川郡花台 李德在
右任支局長 支局長 李貞淵
右解任함

翠野支局 位置 滄州郡翠野市 崔辰澤
右任支局長 支局長 金伯元
右依願解任

謹告

翠野支局 總務兼記者 崔昌根 記者 金龍永
右新任함

驪州支局 總務兼記者 孔在慶 記者 韓洪澤
右新任함

金堤支局 記者 鄭大植 記者 高漢承
右新任함

宣川支局 宣林分局長 張寬吉
右解任함
宣林分局長 金亨三 記者 安鳳鉉
右新任함

元山支局 記者 卞龍甲
右新任함
記者 李宗鉉
右解任함
文川分局長 姜承浩 同記者 洪瑞龍 同顧問 姜宣浩
右新任함
同分局長 姜宣浩
右解任함
德源分局長 趙應璟
右新任함
同分局長 宋秉杰
右解任함

川北分局 總務兼記者 尹佑鉉
右新任함

國竹支局 記者 鄭鵬秀
右新任함

今九日夜 通俗科學漫談會

午後八時三十分부터 白善行記念舘에서
◇主催 平壤柳町엡웟靑年會
◇後援 朝鮮日報社平壤支局

光州 全朝鮮自轉車競走大會

▲日時 六月十日
▲場所 光州公設運動場
◇主催 光州輪業組合
◇後援 朝鮮日報光州支局

沙里院 聖畵會(十點)

▲日時 六月十一日은晝夜二回 十二日은夜間만
▲場所 沙里院共樂舘
◇主催 沙里院東部勉勵靑年會
◇後援 東亞、中央、朝鮮三支局

熙川 端午脚戲大會

▲時日 陰五月五日부터七日까지
▲場所 熙川邑內寓農亭
◇主催 市民有志一同
◇後援 東亞、朝鮮、兩熙川支局

新院 脚戲及演奏大會

▲時日 陰五月五、六兩日
▲場所 黃海線新院驛前
◇主催 新院脚戲發起會
◇後援 朝鮮、東亞、平每三支局

鴻山 男女懸賞鞦韆大會

▲時日 六月十六日
▲場所 鴻山公園
◇主催 朝鮮中央、東亞、朝鮮三支局

盈德 婦人鞦韆大會

▲時日 六月十六日
▲場所 盈德邑內北松亭松林
◇主催 盈德幼稚園
◇後援 朝鮮中央、東亞、朝鮮三支局

靈武 市民大運動會

▲時日 陰五月五、六兩日間(雨天順延)
▲場所 南沙坪松林中
◇主催 靈武農會
◇後援 靈武消防組、本社支局

林巨正傳 (484)

洪碧初 作 安碩柱 畫

결의 (十三)

오륙일이 잠간 지나서 돌석이의 대삿날이 다다러왓다 청석골은 국가법도(國家法度)를세이지안는곳이라 두령들이 공론하고 문견자라는대로 외람하게 초례절차를 차리엇다 이날 느진아침때 신부잇는 오가의집에서 신랑잇는 도회당으로 세번 청좌가 온뒤에 신랑행차가 떠나는데 신랑의차림은 한줄나가는 재상이라며 머리에는 사모요몸에는 관듸요 허리엔든 서띄요 발에는 목화다 신랑이백마타고 압서고 우유선 겨정이가 홍포(紅袍)넙고 금관(金冠)쓰고 호피사인람여(虎皮四人籃輿)를 타고 뒤를 딸핫다 산안을 한바퀴 휘돌아 오가의 문전에와서 신랑이 기럭이를 드리고 유록이의 딸미리로 초례청에 들어섯다 초례청안진에독좌상이 노히고 독좌상아페 적은상이 노혓는데 적은상우에는 술한병과 교배잔두개와 청실홍실두달에가노혓슬뿐이나 독좌상우에는 노힌것이만타 달떡두그릇과 국수 두그릇과 포두접시와 식혜두접시 밤,대초,곶감 각각 두접시 삼색실과 여섯접시가을어노히고 이외에 와룡촛대한쌍이 노히고 나주대하님이들고나왓은 나주대두개가 쟁반에 겹처노히고 꼭지에 다홍실을매인 큰바리뚜껑한개가신랑선쪽으로 노히엇다 색씨가 어려서먹든 꼭지숫갈이나 돌빠리가 업는까닭에 큰바리뚜껑을 대신노흔것이니 이것은 신랑 딸아온 꼭지도적이 훔처다 신랑집에 두엇다가 첫아들난뒤에 돌려보내는것이다 여러녀편네들이 신부를 부축하야내다가 신랑과 마주세웟다 신부는 머리에 칠보족두리를 쓰이고 몸에 원삼을 닙히고 연지찍고 곤지찍은 얼골을 진주부채로 가리워주엇다 부채를 떼고 큰절을 시키어서 신랑이 맛고답배한뒤에 신랑과 신부를 마주안치고 청실홍실느린 교배잔을 전하는데 검은머리가 파뿌리되도록 백년해로하라고 아홉아홉에 고명딸아기 나흐라는 덕담이잇섯다 독자한뒤에 방한래가엿고 바할래한뒤에 안팍에 잔치가 벌어젓다 사람마다 먹는빗으로 하루해를 지우고 저녁밥들을 먹는지만지한뒤에 곳 신방을 차리엇다 로신랑이 낫님은 신부를 마저서 홍초불아래 얼골을대할새 신부는 새삼스럽게 붓그럽든지 고개를 숙이고 그림가티 안젓고 신랑은신부를바라보며 싱글벙글하얏다 작란군들이 오려니생각하고 신랑은 신부몸에 손을대지안코 한시경이나 조이가만이안저잇섯스나 아무 기척이 업섯다

『이사람들이 나제 술을만이 먹드니 초저녁부터 곯아떨어젓군』

하고 신랑이 웃고나서

『우리고만 자리에 눕세』

하고 신부의 옷을 벗기는데 익숙한솜씨라 섭사리 척척벗기엇다 신부를 속것하나만 닙히어서자리에 갓다눕히고 신랑이 자긔옷을 훌훌 벗을때훌쩍박게서 풍우가튼 신발소리가나더니

『우리가 술에골아떨어젓서』

하고 웃는 막봉이소리가들리고

『아무리 첫날밤이기루 염치업시초저녁부터 자는법이어듸잇담』

하고 허룩차는 련왕동이소리가들리엇다 신랑신부가 옷을 다시닙을사이도업시거는고리업는 신방문이 활짝열리며 막봉이와 련왕동이가 압서서들어오고 여러두령들이 뒤에딸하들어오는데 기집실혀하는 오주와 굳은오가까지 그중에끼어잇섯다 돌석이가 오가의얼골을 보고

『장인이 사위의신방을 치는법이 고금천하에 어듸잇소』

하고 소리치니 오가는 허허우스며

『나는 신방에서 너무들 야료할까봐 말리러왓네』

하고 한여페 비켜섯다 막봉이가 고의빠람의신랑을 닐으켜세우고 련왕동이가 속것빠람신부를 닐으켜세운뒤에 미리들 준비하야가저온 긴수건으로 둘을맛부처서동여 노핫다

한사시의
아지노모도가
음식을 가장 맛잇게
하는것은
세상이 다
아는문서!

모-든음식을맛잇게하는
味の素 (아지노모도)
(登錄商標)

李王家御用達 味の素本舖 株式會社 鈴木商店

6—U

本家 樋屋 奇應丸
大阪天滿橋筋一丁 樋屋
小兒良藥
商標全形着色限定發賣

小兒病과名藥 三大藥効

救急 보채는때와、기절에、정말愛兒의生命에一大危急이當한때그生命을蘇復식히는健腦、安魂正魄即起死回生의神効

治病 경풍、감질、밤에우는데、약아가는병、감질열、젖토하는데、푸른똥、마々、홍역、태독등一般小兒病의局所又는全身治病에가장合理的인奏効

保健 虛弱兒의組織機能을旺盛케하야以上救急治病의藥理와結合하고全身의缺陷을補助하야發育과抵抗力을强케하는持藥的効果

價 藥
二十錢 三十錢
五十錢 一圓
二圓 三圓
五圓 十圓
外に特用包一圓

「育兒之友」日本文 無代進呈
申請時에는必히新聞名을記入할事

本舖 大阪天滿橋 樋屋合資會社

8—K—2

ランラン ポマード
란란포마-드

頭髮을整하고淸新한芳香은身心을다爽快케해

大￥55 小￥33

◇六月七日브터大公開
料金階上二十錢階下十錢均一
◇三映畵社作品
喜劇 猛人島二人行脚 全二卷
◇松竹キネマ社超特作無聲映畵
日本映畵 淚の渡り島 全七卷
監督 山根幹人氏
主演 中野かほる孃
人生哀話 關東인女地獄情詩篇
佛國도빼스社超特作全發聲映畵
大雄篇 巴里의지붕밑 全十卷
監督 루네 크렐
主演 알벨 프레잔氏
一九三〇年度世界十傑映畵投票의第一位인
次週十日붓터 차푸링의무란
日本映畵 哀しき生存
喜劇 空中사ー카스
麻浦桃花洞 電龍一三ㅁㅁ
桃花劇場

讀者利用欄

賣家 市外城北里三二八番地 建坪草家一棟五間半 垈六十坪 廉價로讓渡코저하오니有意하신분은左記住所로書面或은來訪하심 市外城北里三二八 金順任

雜誌 一九二九(昭和四年)一月新生第二卷第一號 一九三〇(昭和五年)七月新生第三卷第六號을買入코저함 京城府社稷洞二六六 金東嘉

求書 改造社發行「文藝」六月號 生命의果實 全北井邑 朴洪吉

繭價暴落으로 養蠶家에大恐慌

長城郡春繭出廻三萬貫豫想

共販開始는十日頃

生絲價의暴落으로 全朝鮮에서 屈指하는 全南長城郡의 蠶業에도 影響이 적지안흐리라고 생각하고 春蠶은 比較的閑散하리라고 豫想되든바 掃立枚數가 四千八百八十三枚요 約三萬貫은 販賣가될터이라하며 오는十日부터 共同販賣를 開始하리라는데 十八九錢式에되지안는價格을맛고 딸지안흐면 안될 形便임으로 一般養蠶家의 憂慮이極度에 達하엿스며 昨年에도 이모양으로 生絲價가 내려진다면 不得已 뽕나무를파버리고 다른代作物이라도 심을터이라하야 肥料도안흘모양이며 桑하야엇친대 덥치는격으로 金肥가대단히 高騰하야實로 農村의疲弊를加하는現象이니만큼 當局의金肥價格의協定에對한 物議가沸騰한다고한다

고한다

松禾郡產業道路 實現遲延에非難

【豐川】黃海道松禾郡豐海面과眞風面間의 產業道路는가장 重要한道路인데 五六年前郡守某氏在任當時부터 前記道路를 改修코저하여오든바 歷代郡守와 關係面當局에서는 年年히延期를거듭하여옴으로 眞風面과 豐海面上里面三個面民의 不平이적지안흐며 더욱히眞風面內 安里는 公立普通學校까지新設케되엿슴으로 이道路는압흐로부터는勿論이요 예전부터重要道路임에不拘하고말뿐이요 現實치안음으로 一般의非難이매우놉다하다고한다

三鄕水稻多收 品評會表彰式

【三鄕】三鄕水利組合에서는 五月二十六日에 一老公普校大講堂에서 昭和八年度水稻多收獲品評會第一回賞品賞狀授與式을 元務安郡守와大塲東拓木浦支店長의來臨과 多數官民의參席下에 近藤產業技手의審査報告로盛大히擧行하얏다는데 一等賞者는 月岩里米東面里氏로 反當五石十六斗의 好成績을내어 一等賞을受賞하얏고 二等李相洙外十三名의 多數에이르럿다한다

三倍增收目標 田作大改良

抱川郡의成績良好

【抱川】抱川郡에서는 郡內細農民의 食糧이不足하야 해마다問題가됨으로 지난昭和六年부터 田作改良을 極力指導奬勵하야 優秀한 成績을냇하내는중인대 郡內 重要 田作物耕作 總面積 一萬六千四百六十町步에 一年總收穫高가 大麥 麥合해서 二萬六千五百石 粟雜穀이 三萬二千七百石으로 反當平均 五斗三升임으로 이것을 農家戶數一萬五百戶에 分配하면 小作料除하고 一戶當 四石이든것을 改良指導의効果로 앞으로는 現在의 三倍增收케한다는데 現在 指導區 設置된곳이 十七個所에 百五十戶로 成績이 良好한대 今年에도 左記五個部落에 地方費補助金五百圓을주어 肥料農具等을사게하야 極力으로指導한다고한다

郡內面 新村洞
蘇屹面 初加八里
蒼水面 栗隅洞
永北面 夜西洞
一東面 吉明洞

安溪에農倉建設

【安溪】慶北義城郡安溪面方面은渭江下流에 一望無際인大平野를압두고 잇슬뿐아니라七八個面의中央地帶로서 年數十萬石의穀物을集散하는中 一般農商業者로서正租貯藏에對한困難이 莫大하든바 今般當局에서總工費一萬五千餘圓에 基地百餘坪으로 八九千石可量의貯藏이可能할大倉庫를建設中인데 느저도今月下旬頃에는 竣工이되리라는바 一般은歡喜不已中이라

副業講座 (23)

鰌와鰻飼育、一般注意事項

副業으로서의適否如何

(朝鮮副業協會理事 高木吉江氏講述)

鰻은朝鮮에서는 거이到處에 棲息하야잇스나 이를捕獲하야 市場에 賣出하게된것은 最近이다 一般으로鰻과가리는 사람의嗜好에 適合치안는듯하다 價格이싼點으로 需要는漸次로 增加하는 傾向을示하고잇다

鰻의養殖은 一年中水가괴이여잇는 畓이나 流水가緩慢한 溝等에서한다 이는鰻이하번바다에나려가는것과 대단히다르는것은 이點으로 鰻과가리 이를 養殖하는이는 相當히注意가必要하다(鰻의部參照)副業으로함에는 一定한自己가갓고잇는 水田、溝、小沼等을利用할수잇다 逃出함을 防止함에는 細目의鐵網을 使用하면 조타 勿論그리流水가업는곳임으로 鐵網으로充分하다 그리고 其鐵網도 水의入口와出口만에 設置하면조타 勿論場所에도 依하나 이點을各各經濟的으로考慮하야한다 養殖場이되엿스면 五月初頃長三寸가량의것을 一坪에五十尾의 比例로노아준다 그리고 餌料는될수록 價値한것을給與치안으면안된다 翌年九月頃이되면 長四五寸에達함으로捕獲하야賣出한다 朝鮮에서는前記와가티 到處에棲息하야잇슴으로 副業으로함에는차라리養殖하는것보다 自然의것을捕獲하야 賣出하는便이利益하리라고생각한다 稻畓에서自然히큰鰌는 七八月頃荊竹으로 만든「고기통」에 蝶蛹等을넛고 畓中에据置하면 鰌는먹을차자「고기통」의 中心에드러간다「고기통」은드러만가면 나오지못하게裝置되어잇는것이다 一夜에四五十尾는 捕獲된다「고기통」은數個所에使用하면 捕獲하기는容易하다「고기통」으로 捕獲하는데는 저녁때畓中에너엇다가 翌朝드러낸다 京城의六年中市勢는如左하다

一月	一圓八〇錢—五〇錢
二月	一圓五〇錢—七〇錢
三月	一圓五〇錢—七〇錢
四月	二圓五〇錢—一圓
五月	三圓五〇錢—一圓五〇錢
六月	四圓—一圓五〇錢
七月	三圓五〇錢—一圓
八月	二圓五〇錢—一圓二〇錢
九月	二圓五〇錢—七〇錢
十月	一圓五〇錢—五五錢
十一月	一圓五〇錢—五〇錢
十二月	一圓五〇錢—四〇錢

× × ×

鰌는其性質及 形態로보아如何한小穴이나 或은水가업는곳에서도 幾分濕潤하거만하면逃亡한다 故로이를 副業으로養殖하는池沼에는 周圍를노피할必要가잇다 板圍에高水面에서 一尺以上으로한다 이마추는곳과며등지구멍等은 封하지안으면안된다 板圍代身에石이나煉瓦等으로 만드는때는其이마추는곳은세멘드로 間隙이업시바른다 堤防은 水面上三尺以上의高로하시안으면안된다 池沼의水深은三四尺으로한다 또水底은砂及粘土가잇는便이 조흔바이는大槪의池沼에잇는것이다

鰻은다음에 記錄하는바와가티 其性質上養殖池에서 養殖하기는 困難함으로 五六月頃捕獲하야 飼育한다 此種魚는大河川에泝上하야오는 稚魚를捕獲하야 飼育한다 此稚魚는大槪二年쯤지나면 출등이賣出할수잇는크기로된다 成長의程度는 一年間에約二十匁로보면조타 初夏頃에바다에서 畓이나川에올라오는적은 一匁가량의것을捕獲하야 노아두면조흔것이다 五六月頃이되면 稚魚는 容易히多數를 捕獲할수잇다 假令本年五月五百疋을 捕獲하야 池沼에노아두면 翌年의七月盛夏에는 十貫의收得이잇다

鰻은第一빗싼때는 七月로京城에서 百匁約八十錢에서一圓가량임으로 一個年의收得約百五六十圓 此中于先四割을小賣人이 占領함으로 百圓의收入이잇게된다 鰻을養殖하는 池沼를가진이는 이에鰻도 養殖함이有利하다

朝鮮에서는 北部地方은困難하나 中部以南의地方은池沼만 잇스면適當할것이다 特히朝鮮과가티今後鰻을食用으로할 要等을要하고 또이것이잇는 地方은盛히養殖치안으면안된다

只困難한點은 前記와가티 鰻의性質이同一池沼內에서 棲殖지안코 한번바다에나려가 海中에서産卵함으로 繁殖시키기가 困難하나 이도其稚魚가五六月頃올라오는때捕獲하면 容易히捕獲할수가잇슴으로 副業으로有利하리라고생각된다 特히其需要는都會地에잇서서는 年中不絶하다

鰻의飼料는 池沼에잇서서는別로給與할것이업다 單只參考로 다음과 는 鰻이가장조화하는것을給與하면 其成長이速함은 確實하다 副業으로함에는經濟的으로利益을엇도록 하지안으면안되나 以上의利益이잇스리라고생각하면 給與치안으면안된다

民虫類、蟹(破碎하야給與한다)蝶虫類 陸上小動物虫類等 類鷄腸等이그것이다

(鰌와鰻飼育은終)

嶺美酒草消費額

昨年度百八十二萬五千圓

【嶺美】消費節約과自力更生을標榜하는 禁酒斷煙運動의가入발은 김분山村에도날니는지 오래것만아직도 飮酒黨들은더욱氣勢를놉니고잇다

昭和七年度 平北嶺美에서販賣된酒草消費高는 實로百八十二萬五千餘圓에達한다한다(술만은附近地까지 散布되는것을 包含하얏다)酒가리 밀려드는 不景氣로 因하야每日每日饑饉에는滿洲로向하는 流浪民들이 其數를헤아릴수업는 이때에단한해동안에 이가든巨大한金額이 먹어도안먹어도살수잇는술감으로 消費된다는것은 矛盾된 現像이라 안할수업거니와 期成會까지 組織되엿든 普通學校가 寄付成績不良으로존자부지하고말든 嶺美에잇서한개의큰 수치가안될수업다 圓드는 小學校를 設置한다면 全人口의 九割以上는文盲은 그수를 주릴것이라고一般의輿論이 자자하다한다

黃州果物組合主催로 果樹視察團員을募集

【兼二浦】黃州郡果物同業組合에서는多年間多方面으로 組合員들에게 만흔便利를圖謀하고잇든今番도 東京大阪神戶名古屋京都下關九州一部果物名產市場의 果物販賣組合과아울러 靑森地方의果物栽培管理狀況視察團을 지난二十七日까지에募集中이든바 十七日開定으로 六月上旬頃에 出發하리라하며 旅費實費은 百二十圓가량이라한다

黃煙草耕作勞働 賃金僅二十錢

그나마도秋期에支拂

【忠州】忠州의 物產으로第一位를차지하는 黃色煙草耕作은三千三十七人의 손으로되고잇는데 그耕作者一人앞으로삭군을적어도 一年에 三百名以上을쓰게되는바 봄이나여름이나가을이나 한가지로 一人當一圓의 품삭시겨우 二十錢平均이고 또지방을따라 그나마도담배를 納付한후이래야 품갑을찻게된다한다 그래도버리터를일흔 사람들이라 多少不平은가젓스나 그나마도쫏기여날가두려워 아모말을하지안코 오즉마듬워만 忠實히할뿐이라한다

織物品評會開催

孟山朝日染織所主催로

【北倉】平南孟山邑內에잇는 朝日染織所에서는 地方特產品인 綿及麻布苧布洋耕等의 品評會를六月十日에 同所事務所內에서 開催한다고하는데 一般生產家는 多數出品하야주기를바란다고한다

蘇萊에鹽田新設

年產四百五十萬斤目標

【宋安】京仁線宋安은鹽產地로有名한바今般年產四百五十萬斤의目標로蘇萊面에 一大鹽田을新設하는대 專賣局宋安出張所長山岸氏가 三日間連續實地說明을하야 京城間組서 五十八萬四千五百圓에 落札되여 近間工事에 着手하려고한다

南浦魚物大豐獲

一日平均四千圓을突破

大部分은平壤으로輸送

【鎭南浦】鎭南浦에는今年에魚產이大豐이라한다 지난五月아칩鎭南浦水產會社에들어온것만도 四千餘圓어치를突破하엿는데鎭南浦府內에서 消費되는것이 三分의一밧게되지안코大部分이 平壤方面으로가게된다는데貨物車로가면 한時間半이면 넉넉이平壤魚市場에가게된다고한다

河陽金組紀念運動會

【河陽】지난五月三十日은朝鮮金融組合創立紀念日로서이를機會로 河陽金組에서는 農村副業을獎勵하는意味로製繩競技大會를開催하얏든바 大盛況을이루엇다고한다

龍泉產組事業擴張

【龍泉】龍泉產業組合은設立以來滿八個年동안 地方의金融界를靈活하야 만흔利益을與하엿다는바 龍泉이本道北部에잇서 商業의中心地帶로 나날이發展하여가는狀態에잇스나 아즉까지大規模的으로 經營하는貿易商이 적음을遺憾으로생각한바잇서지난一日午後五時半에 同組合臨時總會를開催하고 本組合將來發展策과 아울너地方的消物에貢獻하야 圓滿協議한結果 本組合의 附帶事業으로 綿布木部와雜貨部를두어가지고 各種物貨를直輸入하야 小賣商에게配賣하기로 決議되엿다한다 그리고 其成績如何를보아서 穀物部까지두게될터이라한다

鷄卵簡易貯藏法 (三)

其他의鷄卵簡易貯藏法

大體以上으로 水硝子液貯藏法及石灰水貯藏法에 對하여말하얏는바 다음에는簡易試驗場에서實驗研究한 鷄卵의簡易貯藏法으로서 比較的有効한方法을 述하야보기로한다

(一) 紫外光線照射의効果＝七月十八日生產의鷄卵九十個를 三區에分하고 第一回에는七月二十日三十分마다四分의一圓을 各하면서 光線에서二十米의距離에서 二時間紫外光線을照射하고 後에鷄卵을擇擇貯藏에附하고 第二區는最初부터저온에貯藏하야對照로하고 第三區는最初及貯藏十五日마다 第一區와同一方法으로 照射하고 十五日마다各區五個式을 檢査하야 五個月만에 終了하얏다

그結果第二區는貯藏三個月만에처음一個의腐敗卵을發見하고 五個月만에는 全部腐敗卵이되엿스나 다음에第一區는 三個月만에이르러 一個의腐敗卵을내이고五個月만에 三個의腐敗卵을내엿다 그런데第三區는五個月에이르러도 腐敗卵을發見치못하얏다 以上의結果는紫外光線의照射가幾分殺菌의効果를보인것이다

	貯卵數	A級	B級	C級
貯藏區	一五	六(四〇%)	七(四七%)	二(一三%)
稻殼區	一八	七(三八)	八(四四)	三(一七)

A級＝卵의內容이 完全하거나 또는 적옥히 蒸發되엿스나 食用될수잇는것

B級＝卵黃이崩壞되거나 또는 적으히異臭를 發生하나 煮卵으로 食用에 供할수잇는것

C級＝腐敗하야 食用에 適當치못하얏슴에 供할것이다

(二) 高床式貯卵器의効果＝七月二十四日부터五日間에 生產한 鷄卵三五五個의半을 高床式貯卵器에保存하고 半을 稻殼에貯藏하고 三個月半을經過한後에 檢查한結果는다음과갓다

即高床式貯卵器에依한 貯藏은 從來의 稻殼貯藏에 比하야 成績이 良好한수잇다

(三) 日光에쪼인 稻殼의効果＝昭和三年十二月三日부터二十一日까지의間에生產한卵一四一個를 新古鳥等하게三區에分하고 第一區는 普通稻殼에 貯藏하고 第二區는 稻殼을 三日間 日光에쪼인稻殼에 貯藏하고 第三區는三日間 日光에쪼인稻殼에 貯藏하고 六個月半을經過한後에 檢査한結果는다음과갓다

	貯卵數	A級	B級	C級
第一區	四七	一三	一三	二一
第二區	四七	一四	一九	一四
第三區	四七	二〇	一八	九

即稻殼도日光에 쪼인것을使用하면 比較的良果가잇는것을 알수잇다 그리고卵은季에依하야 貯藏期間及其結果에 顯著히差異가잇는것을 推量할수잇다

× × ×

以上에述한三種의方法도 또는간편한 貯藏法으로 比較的 賞用할수잇다 그리고此外에 特殊한 油類(米糠油)와「와셀린」英國의 日本의「엘커」等을 塗布하는 方法 다가 꺼내거나 或은 特殊한「콘디나」等을 使用하야 比이나密閉하는 方法도잇는바 術的貯藏하는方法은모다 理等方法은모다長期間의貯藏에 견되지못하는缺點이잇고 또「마도좀」과가튼것은水分을 吸收하는性質이잇슴으로 卵의內容이 個月에凝固하는等의缺點이잇슴으로 結局簡易하고 實用的有効한貯藏法으로서는 第一이水硝子液貯藏法을推奬할수밧게업다고생각한다 (了)

長城森林令違反

十七個月에二百七十六件

共同綠肥採取場設置研究

【長城】全南長城郡內에서昨年一月부터 今年五月末까지의 森林令과道令違反者로 處罰을當한者가 二百七十六件인데人員數는 二百八十七名이라며罰金은 七百二十三圓이라는바압흐로는 初期에이만큼한處罰을 當하니만큼 犯則者가적어지리라하며 이번에도 郡에서는各面里를通하야 濫伐取締에對한取締를徹底히하엿스나 별로히犯則者가 업기는하지만은綠業樹까닭에 一般農家에서는아직도숨이여이지못하는모양이며 當局者側에서도 이에對하야綠肥採取에對한 便宜를도기爲하하야 國有地或은面有地가든것을 利用토록하야 동리共同綠肥採取場을設置하려고 그方面에對한研究를한다고한다

大浦金組紀念日盛況

【大浦】江原道大浦金融組合에서는 지난三十日에紀念式을 至組合階上會議室에서 盛大히擧行하엿는데 職員과組合員間

進永產組設立遂內定

理事任命으로紛糾는

【釜山】大山產業組合의進永 成績이 대단이良好함으로進永에서도 進永產業組合의設置를 地方有力者 酒稅商松本耕一 部外數氏의 熱誠으로創立氣運이濃厚하야 慶南道에設立認可申請書를 提出하엿든바理事任命問題로 組合員에紛糾가생겨創立이 遲延될것을 미리念慮한 設立申請人代表 松本氏는 五日再次道產業課를訪問하야理事任命問題는 道當局에一任키로하고 圓滿設立하기로內定되엿다한다

疲弊한農家에 『草亂』으로騷然

森林令과林保規則違反 五月中求禮地方四十五件

【求禮】細民農家의悲慘한生活狀態는 여긔에되푸리할바아니지마는全南求禮地方은 抗酷하다 特히 當局에서 森林令과林野保護規則犯을 今年부터 嚴酷하게施行하는데 農家에서 金肥를買하하면서도쓰지는못하고 綠肥나놀여고산에서 雜草를뜨다가혹綱業樹를 뜨든것이 山林看守에게 發覺되면 不問曲直하고 呼出하여다 違反行爲로 다스리는바 大槪는 轉末書를쓰게하고 訓戒放免식히고 行爲가過하다고 보든것은 檢事局으로 送致한다는데 五月中에도 四十五件이나 되는바 四十件은 轉末書를쓰게하고訓戒放免식히고 남어지五件은 檢事局에送致하엿다하는데 農家에서는 人心이 매우騷然하다고한다

求禮郡守談

森林令林野保護規則이施行되기는발서전부터이지만 法이閑慢狀態엿섯는데 今年부터는嚴酷이 다스리기로하며決코雜草를못뜨게함은 아니지마는綱業樹를 뜨는것을取締합니다 金肥는못사하드래도綠肥를使用하는데잇서 하필산에가서 雜草를뜯는이보다는紫雲英가든 利益만흔것을심어서 肥料로使用한다면 매우好成績을 어들터인데雜草만뜯을려고함은 寒心한일이다

定州鍮器會社設立

淸亭產組設置運動

【淸亭】古來로부터有名한納淸亭鍮器는 年產額三十萬圓을算하는바이를統制키爲하야 去一日에 定州資本家朴文圭氏와 淸亭鍮器店主卓昌浩、崔周德氏外四人이會合하야 相議한結果 十五萬圓의資本으로 鍮器株式會社를 設立코저 二百七十餘名의鍮器職工으로組織된淸元勞働組合과契約을締結코其準備에奔忙하는 反面에이에加入치안은 淸元鍮器店主十四人은自己의工場을擁護코저 이에對抗하야 去月三十日 某處에會合하야相議한結果 金秉鎬、金應浩、林昌雨外二人을代表로選定하야지난三十一日一方平安北道知事와產業課長에게 淸亭에產業組合設置를 陳情한바잇다는데產業組合도設置의可望이잇다하야一般은將次其結末이如何히進展될는지注目하고잇다고한다

綿興協助契總會

【綿興】去月三十日 綿興金融組合에서는 組合員이를利用하야 協助契總會를 開催하엿다고

金海品評會授賞式

【金海】慶南金海邑事務所에서는 去月三十一日에 邑事務所樓上에서 昭和八年度金海邑內各種蔬菜品評會賞品授與式을擧行하얏다한다

平南數個地方 改良桑全滅

配付된蠶種處理問題化

【北倉】數十年間나려오며道當局政策으로 各地方에改良桑木을 極力配付奬勵하야 各郡의養蠶家는 年年히增加하야오든바 今年도配付한 蠶種數量은 前年에比하야增加되엿는데 平南孟山、德川、寧遠、成川地方에는 改良桑木만은全滅되여말라죽엇다 오직在來種만 새순을 가지고잇는바 이在來種만 가지고는今年에配付된蠶種을 處理할消理가업다고 一般養蠶家는 憂慮中이라고한다

孟山地方菜蔬 大凶으로暴騰

【北倉】平南孟山地方에는봄에심은菜蔬가 나지안어大凶作이엿다 一般大衆의 唯一한食料은 在來나려오든김치인데심는白菜가나지안어 눈뜬는菜蔬들은 平壤等地에서移入販賣하는바 例年에比하면 價格이五倍가넘게올랏다고한다

濁酒區域制限販賣

咸安郡에서六月三日부터實施

【咸安】從來에는郡內各酒造場에서酒造를地域的으로 制限이업시 販賣하게되엿슴으로各酒造場에서는 各各自宗에서製造하는술을 品質을向上식혀서販路를넓니求하고잇든바 지난六月三日부터 馬山稅務署에서는 咸安郡內各酒造場에通知를하야今後에는 各各指定한區域以外에는 絶對로販賣하지못하도록하며 萬一이에違反하는者가잇스면 조곰도 용서업시嚴重處罰할 방침이라한다

嶺美金組貸付金

今年度約十四萬七千圓

【嶺美】平北嶺美金融組合貸付金及預金總額은 다음과가튼바 昭和七年度에比하여貸付金約一割減少預金約三割增加하엿다한다

貸付金 一四六,五九四、三七

預金 一一七,〇六二,二六

咸興藥令市開催決議

陰十一月一日에

【咸興】去月中旬에組織된咸南藥種商組合에서는 第一回臨時總會를 지난四日午後二時부터元山、北靑等遠方에서 參席한四十餘組合員과 會合으로金魯善氏의 開會辭로열어藥令市開始에對하야 種種意見을交換한結果 藥令市는陰十一月一日부터同末日까지 黃金町一、二、三丁目에亘하여大大的으로開市하기를決議하고 同三時三十分閉會하얏다

各地麥收豫想高

平安南道

【平壤】平南道의 今年度麥作狀況은 다음과갓다

—大麥—

一、生育狀況 普通
二、作付段別 十八萬二千百九十七段
三、前年度와의作付段別比 二分二厘增
四、今年度收穫高豫想 十八萬一千三百五十八石
五、前年度와의實收高比 一厘增

—小麥—

一、生育狀況 良好
二、作付段別 四十三萬八千八百八十九段
三、前年度와의作付段別比 五分二厘增
四、今年度收穫高豫想 二十七萬一千百五十七石
五、前年度와의實收高比 九分六厘增

—裸麥—

一、生育狀況 良好
二、作付段別 四萬四千百五十三段
三、前年度와의作付段別比 三分九厘減
四、今年度收穫高豫想 二萬八千三十五石
五、前年度와의實收高比 五厘減

忠淸南道

【大田】忠南道의五月末現在의 麥收穫豫想은 大麥六十八萬四千七百七十九石으로 前年實收高에比하야 十二萬三千四百三十二石(二割二分)의增加이고 小麥은 七萬三千九百七十五石 前年에比하야 九千四百十八石(一割四分六厘)의 增加 稞麥은 四萬二千七石으로 前年보다七千五百十四石(二割二分四厘)이增加되는셈인데增收의原因은 生育期間中에 天候의順調와 麥作改良의顯著한結果라고한다

慶尙南道

【釜山】今年度慶南道內各郡麥作收穫豫想高는大麥四十六萬四千八百三十三石(作付十五萬七百五十町步) 小麥八萬六千百十九石(作付一萬二千二百七十九町步) 裸麥十七萬八千二百九十七石(作付一萬九千百八町步)이라하며 前年實收高에比較하면 大麥五百八石增 小麥一千一百石減 裸麥一萬七千石의增加를示하엿다는데 各郡府別은 如左하다한다

	大麥	小麥	裸麥
釜山	一,八八	五三	八六
馬山	一,五三二	四一	四
晉州	三三,七五四	三,五〇三	六〇四
宜寧	八,一五〇	八,〇〇四	一二〇
咸安	一二,四四三	九,六〇一	四四
昌寧	一〇,一三四	四,一二四	九
密陽	一四,七〇〇	一四,五〇三	一二〇
梁山	一四,八〇四	一,四八九	四四
蔚山	八九,一六	四,二六八	四四一
東萊	二九,九一四	三,五一三	一〇,〇五二
金海	八五,〇五一	一三,九四五	四,一一九
昌原	一五九,〇〇九	一三,二一四	一五,〇六六
統營	四一,〇六六	四,一〇四	八五,九八六
固城	八六,四一〇	一三,八四八	一,三七五
泗川	二九,〇三〇	一六,八四四	一四,一二二
南海	五,九四八	四,一一八	五四,九四四
河東	八八,五五三	一四,四四一	二,一四八
山淸	五七,七六八	一三,二五〇	五六
咸陽	一二九,六八〇	一一,八〇二	一二,〇四四
居昌	八六,九九七	一九,八〇〇	四,五一三
陜川	八五,五五八	四一,一八八	五五,五五四
計	一,四四八,八二二	八六,二九九	一四八,八一四

六日부터 道內一齊實施될麥適期刈取週間督勵를爲하야 慶南道에서는如左히 關水知事以下各幹部가 各郡에出張하야 徹底的督勵를 할作定이라한다

關水知事 梁山 蔚山
松下內務部長 東萊 金海
孫產業部長 晉州 宜寧 昌寧
末產業課長 統營 固城 泗川 南海 河東
野澤技師 山淸 咸陽 居昌
熊崎技師 陜川 密陽
宗像技手 昌原 咸安

金海堆肥改良品評會

【金海下東】慶南金海郡下東面事務所에서는去三十一日에同面所에서 第一回堆肥增產改良品評會를開催하고秋期春期二期를分하야賞品授與式을擧行하얏다고한다

南朝鮮汽船 組合創立

統營小商人奮鬪

【統營】統營은三面이바다에 突出하고 一方이陸에連한半島로서 海上의交通을便利케하여야 地方과海產物을잘利用할수잇게되는바 朝鮮汽船會社支店一個所로서는到底히 海上의交通을便利케할수업다는 생각으로 地方富豪와 年年團體되여오든바 去年부터附海金錫茨氏의所有太運丸을交涉하야 統營馬山間直航線의 許可로往來하얏는데 한개배로는到底히當敵할수업서서 今般市內補南邸樓上에서南鮮汽船組合을 創立하야 小商人側이小資本으로蓄關한結果現在口數約三百(一口五圓)에達한다는바船舶을만히準備하야 各航路까지進코저하야 該地方에서는將來를빌며큰興味를끌고잇다고한다

探偵小說 艶魔 (21)

徐東山 作 金奎澤 畵

추적(追跡) (4)

제일려관은 달은곳에 잇슬잇듯이 역시 드러가는 문간에 사무실이잇섯다。

영호는 조곰긴에와서 득등실에 들은 손님이라고 물으니까바로 서슴지 아니하고 이리저리드러가라고 가르켜준다 뽀─이를식혀 안내해주는것보담 되려 그편이 고마웟다。

가르켜주는대로 중문안으로 들어서니까 조고만한 판채가 하나잇고 마루를 사이에두고 방이 좌우로 잇는것이 소위 득등실이다。

발자국소리를 듯고 상준이가빙글빙글 우스며 나와마지한다。

그는 영호를 안내하여 방으로드러갓다 오복이의 조사대로하면 그녀자가 들어잇섯다는이호실이다。

명색이 득등실이지 이류삼류의 려관인만큼 별로 버젓하게 꿈인것도업다。

아랫목에 떤 보료와 사방침도、실상은 모다 인조견신세룹 진것이다。윗목으로 둘너친 병풍도 갑헙한것이다。

영호는 다시한번 방을 둘너보앗다。그녀자가 며칠동안 몸을 담어잇든방이다 무형(無形)의 그윽한 향내가 고요히 떠도는것도갓다。

더구나 상준이가 발구석에서 어덧나고 내어놋는 조고만한 헤어핀은 한결더 영호의 심정을 연연케하는것이다。

영호는 헤어핀을 요리저리 맛치 귀한 선물이나 만지듯이 단순하게 만들어진 그것을 요모저모 살펴보다가 족키포켓속에 집어너엇다。

그때마츰 뽀─이가 기침을 하고 드러와 때국이 괴죄죄한 숙박부를 내어놋는다。

열해서보라니까 상준이는 원적 주소 성명 직업 모다 그럴듯하게 꿈이여 써노코잇다。

상준이가 다 쓰고나서 뽀─이에게 도루 내어주랴는것을영호가바터 펼처보앗다

오복이가 적어가지고온 그대목이 바로 그엽헤잇다。글씨는 가짜소포에 쓰인것과꼭 가럿다。그러나 연필은 아닌것으로 보아 그 로인이 아니면 헝수룩하게 생것다는 젊은사람의 필적인듯하다。

영호는 포켓속에서 헌봐편지를 끄내어 뽀─이가 눈치채이지아니하도록 얼핀 대조하여보앗스나 그 두 필적은 얼토당토 아니하엿다。

뽀─이가 숙박부를 가지고 마루로 나가자 영호는 상준이의귀에 무어라고 두어마디 소곤거렷다 그말을듯고 상준이는뽀─이를 도루불너드렷다

『여보 미안하지만 나 양말 한켜레 사다주구려』

『네』

뽀─이는 저편이 득등손님인만큼 허리가 고분고분하다 상준이는 지갑속에서 십원짜리를 척 끄내어 뽀─이를준다

영호는 상준이가 악가 자동차 삯을 주기위해서라도 십원짜리한장을 밧구어 잔돈이 잇슬텐데 일부러 십원짜리를 내어주는것을 그렇듯이 역여요자 싱그레─나 우섯다。

『좀 멀니가더래도 백화점가튼데가서 존걸로 사다주구려……한 일원 넘겨주는놈으로』

『네 네』

뽀─이는 속으로 삽십전하나는 부처먹는구나 생각하엿는지 연해 굽실거리며 돈을 바더가지고 나갓다。

『빨너도 삼십분은 걸니겟지』

뽀─이의 발자국소리가 멀어진뒤에 영호는 상준이를 데리고 이러섯다

『자─위선 저편방부터……』

저편방이라는 일호실도 방이 조꿈 클따름이지 이편 이호실과 아모달을것이업다。

영호는 병풍뒤로 보료밋흐로 박구석온지차인데로 그리고 벼람박까지 일일히 조사해보앗스나 아모것도 어든것이업다

그는 확그루나와 부억 아궁지를 뒤지어보앗다。

그적게 저녁에불을 때고만채로 아궁자속에는 무연탄니 타고난 재가 고소란히 엇는데 그우에 돌돌 뭉친조고만 종이뭉치하나가 웃숍히 노혀잇다

영호는 손재이게 그것을 집어내어 펴보고는 그대로 포켓트속에 집어너헛다。

다사 무엇이 터얼나하고 차저보앗스나 아모것도 눈에띄이지아니하엿다。

이편 이호실 아궁에는 밤서 불을집이엇기때문에 무어 차저볼 필요도업시 도루 방으로 드러왓다。

깜으로 드러와서 앗가 아궁지에서 어든 종히쪽을 펴보고잇는 영호의 얼곱에는회심의미소가 신그레─니 떠올은다。